ТОЛЬКО У НАС

ВЕТЕРАНЫ В ЗАПАС НЕ УХОДЯТ

1, 2-я стр.

ГОРЫ ИСПЫТЫВАЮТ РАЗВЕДЧИКА

2–я стр.

ВРЕМЯ ПЕРЕМЕН

3–я стр.

ТУРНИР ПАМЯТИ ГЕРОЯ

4–я стр.

Мы храним тебя, Россия!

Газета выходит
с 1 января 1924 года

КРАСНАЯ ЗВЕЗДА

2013
АПРЕЛЬ
11
ЧЕТВЕРГ
№ 63 (26282)

ISSN 0023-4559

Центральный орган Министерства обороны Российской Федерации • www.redstar.ru, красная-звезда.рф

СПОРТИВНЫМ РОТАМ БЫТЬ!

Фото Юрия ЦИПИЛОВА.

В Западном военном округе началась работа по формированию спортивных рот, в которых будут проходить военную службу спортсмены, представляющие олимпийский резерв страны. Всего на территории Западного военного округа будет создано два таких подразделения с местом дислокации в Санкт-Петербурге и Балашихе (Московская область). Штатная численность каждой спортивной роты составит 100 человек.

Напомним, что инициатива создания, а вернее возрождения, спортивных рот принадлежит Министерству спорта и его главе Виталию Мутко. 6 ноября на заседании Совета по физической культуре и спорту у Президента России Владимира Путина он озвучил эту идею, заявив, что возрождение спортрот поможет «решить вопрос с подготовкой талантливой молодёжи».

Владимир Путин согласился с предложением Виталия Мутко и 6 декабря 2012 года подписал перечень поручений, в числе которых было и поручение Министерству обороны, касающееся спортивных рот.

Отбор кандидатов на зачисление в спортивные подразделения будет осуществляться на основании списков и ходатайств, утверждённых руководством Министерства спорта Российской Федерации. В них включаются граждане, достигшие высоких результатов на спортивном поприще и являющиеся членами сборной команды России по олимпийским и военно-прикладным видам спорта.

В состав спортивных рот ЗВО войдут спортсмены, занимающиеся как летними, так и зимними видами спорта, входящими в перечень Олимпийских игр.

Для организации тренировочного процесса будут использоваться спортивные базы и сооружения Министерства спорта и Центрального спортивного клуба армии (ЦСКА).

Обеспечение вещевым имуществом военнослужащих спортивных рот будет осуществляться по общевойсковым нормам, а в части, касающейся спортивной формы и специального спортивного инвентаря, - по линии Министерства спорта.

Питание военнослужащих спортивных подразделений будет усиленным в соответствии с нормами питания, установленными Олимпийским комитетом России.

Воины-спортсмены будут представлять сборные команды страны на международных соревнованиях и чемпионатах различного уровня, вплоть до Олимпийских игр.

Отметим, что за создание спортивных рот давно высказывались известные наши спортсмены, причём как действующие, так и те, кто уже завершили свои спортивные карьеры.

- Давно пора создать спортивные роты, - признался президент Федерации хоккея России, депутат Государственной Думы РФ, трёхкратный олимпийский чемпион Владислав Третьяк. - Мы не раз в Думе поднимали вопрос о возвращении к спортивным ротам. Иногда из-за этого мы теряем спортсменов. Они уезжают играть за рубеж, в частности чтобы не служить в армии. Раньше всегда были спортивные роты. Я сам в ней служил. Я говорю не только про хоккей. Это должно касаться всех видов спорта. Из-за боязни идти в армию молодые спортсмены начинают «химичить»: «болеть», учиться непонятно где. Это филькина грамота. Надо всё узаконить. Самое главное, что в спортивной роте должны быть исключительно спортсмены, а не какие-то блатные люди.

Отметим, что в самом ближайшем будущем в Вооружённых Силах Российской Федерации будут сформированы 4 спортивные роты. Помимо Западного военного округа, они будут созданы в Южном (Ростов-на-Дону) и Центральном (Самара) военных округах. Общая численность спортивных рот составит 400 человек.

Роман БИРЮЛИН,
«Красная звезда».

БОЛЬШОЙ ФОРУМ ВЕТЕРАНОВ

Сегодня открывается VIII внеочередная конференция Общероссийской общественной организации ветеранов войны и военной службы. Примечательно, что её работа проходит в Краснознамённом зале Культурного центра Вооружённых Сил России, где 29 сентября 1956 года было провозглашено создание Советского комитета ветеранов войны, правопреемницей которого она и стала.

Общероссийская общественная организация ветеранов войны и военной службы - старейшее и авторитетнейшее объединение ветеранов России. В разные годы его возглавляли прославленные военачальники - Маршалы Советского Союза А.М. Василевский, К.А. Мерецков, С.К. Тимошенко, генерал армии П.И. Батов. Долгие годы ответственным секретарём СКВВ был лётчик, человек-легенда Алексей Петрович Маресьев. А первыми общественными комиссиями руководили Герои Советского Союза лётчица Н.В. Попова и партизанка Н.В. Троян.

Общероссийская общественная организация ветеранов войны и военной службы - это активно действующее в большинстве субъектов Российской Федерации объединения общей численностью в 3,5 млн. человек, и ряды её постоянно растут. Организация активно ведёт военно-патриотическую работу. Управлением Президента РФ по общественным проектам рассмотрены и поддержаны такие её программы, как «Факел памяти», «Возьми в пример героя», «Учимся Родину защищать». Ширится число участников Всероссийского творческого конкурса «Растим патриотов России», посвящённого 70-летию Победы в Великой Отечественной войне.

VIII внеочередная конференция подведёт итоги работы и поставит задачи по подготовке к достойной встрече этого славного юбилея. Лишь объединив усилия, чётко скоординировав свои действия, ветераны будут оказывать ощутимое влияние на решения исполнительной и законодательной власти. Об этом и многом другом в ходе конференции состоится развёрнутая дискуссия. Речь пойдёт о создании Российского союза ветеранов. То, что такая постановка вопроса назрела, уже ни у кого не вызывает сомнения.

С ДОКЛАДОМ «Итоги работы Российского комитета, региональных организаций ветеранов войны и военной службы и задачи по достойной встрече 70-летия Победы в Великой Отечественной войне» выступит на конференции председатель Российского комитета ветеранов войны и военной службы генерал армии Михаил Алексеевич Моисеев. Поэтому необходимо остановиться на основных тезисах его предстоящего доклада.

(Окончание на 2-й стр.)

ВОЕННЫЙ ПСИХОЗ

Нанесёт Пхеньян ядерный удар или нет? Запустил он очередную партию баллистических ракет или нет? Будет новая война на Корейском полуострове или нет? Сегодня эти вопросы волнуют буквально всё мировое сообщество. И вызваны они откровенными провокационными действиями противостоящих друг другу Северной Кореи, с одной стороны, и Соединёнными Штатов вместе с Южной Кореей – с другой.

Своего пика эти тревожные ожидания достигли 10 апреля. Именно с этого дня северокорейские власти не гарантируют, как это они объявили в минувшую пятницу, безопасность иностранным дипломатическим представительствам в Пхеньяне и в связи с этим предложили им покинуть КНДР. И хотя на это предложение никто не откликнулся, тревога продолжала оставаться. Причём она стала перерастать в настоящий военный психоз. Например, администрация одного из крупнейших японских мегаполисов - Икогамы - чуть не объявила тревогу в связи с пуском баллистической ракеты КНДР, о чём она ошибочно была уведомлена соответствующими службами. А в ФРГ министр обороны страны Томас де Мезьер призвал не поддаваться панике. К сожалению, приходится констатировать, что такую обстановку нагнетали постоянные сообщения о военных приготовлениях, которые предпринимают обе стороны. Так, по данным из Сеула, Пентагон на днях разместил в Южной Корее батальон химической, биологической и радиационной защиты. Около 250 военнослужащих 23-го батальона должны быть готовы к соответствующим действиям, как отмечают представители американского командования, при нанесении Пхеньяном удара по США.

На этот же случай, пишет «Нью-Йорк таймс», Соединённые Штаты и Южная Корея разработали специальный план. В соответствии с ним Южная Корея должна дать немедленный, но адекватный ответ на любые действия со стороны Пхеньяна, то есть этот ответ должен быть абсолютно равнозначным по применению типов оружия и мощности возможному удару Северной Кореи по Югу. Адекватность ответа продиктована стремлением избежать дальнейшей эскалации напряжённости и возникновения полномасштабной войны на Корейском полуострове, указывает газета. США и Южная Корея также договорились о действиях на случай пуска Северной Кореей своей баллистической ракеты средней дальности.

Тем временем КНДР завершила заправку жидким топливом двух баллистических ракет средней дальности «Мусудан» и теперь готова запустить их в любой момент из района к северу от портового города Вонсан.

(Окончание на 3-й стр.)

Имена. События. Комментарии. Прогнозы ★ Имена. События. Комментарии. Прогнозы ★ Имена. События. Комментарии. Прогнозы

ВСЕМ МИРОМ ПРОТИВ ТЕРРОРИЗМА

В Общественной палате Российской Федерации прошли слушания, на которых шла речь о путях повышения эффективности взаимодействия государственных органов, силовых структур и институтов гражданского общества по предупреждению проявлений экстремизма и организации антитеррористической деятельности в Российской Федерации. В мероприятии, организованном Комиссией по проблемам национальной безопасности и социально-экономическим условиям жизни военнослужащих, членов их семей и ветеранов, приняли участие представители Комитета по обороне Государственной Думы РФ, Министерства обороны и других силовых ведомств, Министерства иностранных дел, религиозные деятели, эксперты, журналисты.

«В ходе сегодняшнего обсуждения мы решили обратиться к мировому сообществу от имени Общественной палаты России с призывом активно противодействовать экстремистским проявлениям, в том числе в интернет-пространстве», - сказал, открывая слушания, председатель комиссии Александр Каньшин.

В своём выступлении директор департамента МИД по вопросам новых вызовов Илья Рогачёв подчеркнул: «Радикализм захлёстывает весь мир. Сейчас это повсеместное явление, которому подвергается не только мусульманский мир, но и Западная Европа. Протестные настроения возрастают в США». О путях повышения эффективности сотрудничества представителей традиционных религий в противодействии проявлениям экстремизма говорили начальник отдела Московского Патриархата по взаимодействию с Вооружёнными Силами и правоохранительными учреждениями протоиерей Сергий Привалов, член Общественной палаты РФ, президент информационно-аналитического центра «Религия и общество» Алексей Гришин.

О координации усилий институтов гражданского общества, Национального антитеррористического комитета, силовых структур по противодействию террористическим угрозам как необходимом условии обеспечения незыблемости конституционного строя Российской Федерации говорили заместитель начальника Главного управления по противодействию экстремизму МВД РФ Владимир Макаров, член Общественного совета при ФСБ России Андрей Пржездомский, бывший заместитель главкома внутренних войск МВД РФ Валерий Баранов, заместитель начальника управления контроля и надзора в сфере массовых коммуникаций Евгений Зайцев, генеральный секретарь Международного консультативного комитета организаций офицеров запаса и резерва Анатолий Кумахов, член Общественного совета при ГУ МВД России по Свердловской области Олег Залесский, телеведущий Первого канала Максим Шевченко и другие участники слушаний.

Подводя итог слушаний, Александр Каньшин сообщил, что в период с 28 по 30 октября сего года Общественная палата РФ совместно с Национальной ассоциацией объединений офицеров запаса Вооружённых Сил «Мегапир», Международным консультативным комитетом организации офицеров запаса и резерва и рядом государственных и общественных организаций проведёт Международный бизнес-конгресс «Безопасность и защита личности, общества и государства».

Геннадий МИРАНОВИЧ,
«Красная звезда».

Братские связи крепнут

Военное и военно-техническое сотрудничество между оборонными ведомствами России и Сербии, как сообщил Интерфакс, получит дополнительный импульс с подписанием двустороннего соглашения в ближайшее время в Белграде, заявил министр обороны РФ генерал армии Сергей Шойгу.

«Все мероприятия и события, прошедшие в прошлом году, подтверждают обоюдное желание продолжать военное сотрудничество между нашими странами», - сказал Сергей Шойгу в среду на встрече с премьер-министром Сербии Ивицей Дачичем. Глава Минобороны РФ также сообщил, что в мае ожидается визит в Москву начальника генштаба Сербии генерал-полковника Любиша Диковича. При этом Сергей Шойгу выразил надежду, что давние дружеские отношения с главой сербского правительства позитивным образом повлияют на двустороннее сотрудничество как в военной, так и военно-технической сферах.

По оценке главы правительства Сербии, несколько лет назад военное сотрудничество между национальными оборонными ведомствами нельзя было признать удовлетворительным, но сейчас время перемен к лучшему. «Надеюсь, что Сергей Шойгу внесёт свой весомый вклад в укрепление связей между армиями Сербии и России», - сказал сербский премьер, напомнив, что Сергей Шойгу поддерживал сербов как их друг в самое трудное время войны и бомбардировок, а также внёс большой вклад в создание Сербско-российского гуманитарного центра в Нише.

Елизавета ОРЛОВА, «Красная звезда».

Министр обороны посетил Гаджиево

Как сообщили накануне в Управлении пресс-службы и информации Минобороны РФ, в рамках рабочей поездки в войска и силы Западного военного округа министр обороны РФ генерал армии Сергей Шойгу посетил основной пункт базирования подводных сил Северного флота, расположенный в ЗАТО Гаджиево, где осмотрел отдельные объекты береговой инфраструктуры системы обеспечения базирования атомных подводных лодок.

Генерал армии Сергей Шойгу уделил особое внимание состоянию объектов хранения и эксплуатации вооружений, а также провёл рабочее совещание по вопросам их перспективного развития на период до 2016 года.

Виктор ХУДОЛЕЕВ, «Красная звезда».

Ф.СП-1

АБОНЕМЕНТ на газету (индекс издания)
КРАСНАЯ ЗВЕЗДА (Количество комплектов)
на 2013 год по месяцам:
1 2 3 4 5 6 7 8 9 10 11 12
Куда
почтовый индекс адрес
Кому
фамилия, инициалы

доставочная карточка
на газету (индекс издания)
ПВ место литер

КРАСНАЯ ЗВЕЗДА
Стоимость подписки руб. Количество комплектов
переадресовки руб.
на 2013 год по месяцам:
1 2 3 4 5 6 7 8 9 10 11 12
Куда
почтовый индекс адрес
Кому
фамилия, инициалы

КРАСНАЯ ЗВЕЗДА ВЕСТИ

● *Из Армении*

Новые навигационные системы

Более 200 новых современных навигаторов «Перунит», «Грот» и «Бриз» поступило в этом году на вооружение российской военной базы, дислоцированной на территории Республики Армения. Как сообщили в пресс-службе Южного военного округа, приборы совместимы с навигационными системами ГЛОНАСС и GPS, что повышает надёжность и точность их применения.

Новые навигаторы используют широкий диапазон частот, обладают повышенной устойчивостью сигнала, большей точностью в определении координат и увеличенным ресурсом источников питания. Навигаторы способны работать до 12 часов в активном режиме при температурах от -30°С до +55°С, в условиях повышенной влажности и воздействия осадков. Также они имеют возможность программирования до 200 маршрутов. Кроме того, системы позволяют решать ряд задач по подготовке к стрельбе и управлению огнём подразделений: определять топографические данные цели, рассчитывать корректуру для стрельбы и др.

Практическое применение навигационного оборудования в ходе боевой учёбы в мотострелковых, разведывательных, артиллерийских и других подразделениях военной базы начнётся в летнем периоде обучения.

● *Из РВСН*

Комплексная проверка

В Тагильском ракетном соединении (Свердловская область) под руководством командующего Оренбургской ракетной армией генерал-майора Анатолия Кулая проводится контрольная комплексная проверка за зимний период обучения.

Как сообщили в Управлении пресс-службы и информации Минобороны РФ, в ходе проверки особое внимание будет уделено оценке состояния боевой готовности, боевого дежурства, противодействия терроризму, морально-психологического состояния личного состава. Спланировано проведение командно-штабного учения, в ходе которого ракетные полки, подразделения обеспечения, охраны и разведки будут выполнять задачи на маршрутах боевого патрулирования и в полевых районах. Цель учения – оценка слаженности действий управления соединения, практических навыков командования и личного состава при приведении частей и подразделений в боевую готовность, подготовке и выполнении задач по предназначению. Также в ходе работы комиссии будут проверены методическое мастерство командиров и начальников, вопросы организации и руководства боевой учёбой, поддержания и совершенствования объектов учебно-материальной базы, подготовки личного состава дежурных смен к несению боевого дежурства.

Тагильское ракетное соединение несёт боевое дежурство на мобильных боевых ракетных комплексах «Тополь».

● *Из ВДВ*

Призыв увеличен

Весной и летом 2013 года в соединения и части Воздушно-десантных войск военными комиссариатами будут направлены для прохождения военной службы свыше 7.700 призывников, что почти на 1.500 человек больше последнего призыва осени прошлого года. Об этом сообщил официальный представитель Управления пресс-службы и информации Минобороны РФ по ВДВ полковник Александр Кучеренко.

Главными критериями отбора в «крылатую пехоту», как всегда, будут отличное здоровье и физическая подготовленность, высокий уровень нервно-психической устойчивости, положительная характеристика. Предпочтение при отборе на военную службу в ВДВ также будет отдано призывникам, имеющим высшее и среднее профессиональное образование, получившим в ходе обучения в образовательных учреждениях или при ДОСААФ России профильную военно-прикладную специальность.

Около 1,5 тысячи новобранцев будут призваны и пройдут подготовку в Омском межвидовом учебном центре подготовки младших командиров и специалистов для ВДВ.

● *Из ФСКН России*

Крупные потери наркомафии

С 1 по 7 апреля сотрудники ФСКН России перекрыли несколько крупных каналов поставок наркотиков. Как сообщили в Управлении по взаимодействию с общественностью и СМИ ФСКН России, из незаконного оборота они изъяли 41,8 кг героина, 3,8 кг гашиша, 127 кг марихуаны, 11 кг «синтетики», 0,9 кг психотропных веществ - всего 130 оптовых партий. Из этого количества наркотиков можно изготовить 4,7 миллиона разовых доз.

Крупные потери наркомафия понесла в г. Москва, Алтайском, Краснодарском, Красноярском и Ставропольском краях, Ямало-Ненецком АО, а также в Нижегородской, Новосибирской, Омской, Ростовской, Самарской, Тюменской и Ульяновской областях. За это время ликвидировано 85 наркопритонов.

Отдел оперативной информации.
mail@redstar.ru

РАЗВЕДЧИК – НЕ ДОЛЖНОСТЬ, А ПРИЗВАНИЕ

Разведывательный батальон (рб) 4-й российской военной базы, дислоцирующейся в Южной Осетии, практически в полном составе находился на полигоне Дзарцеми, когда туда прибыли журналисты.

Исполняющий обязанности комбата капитан Дмитрий Акулич наскоро устроил «экскурсию» по расположению. Порядку удивляться не приходилось - у разведчиков по-другому не бывает. Одновременно офицер рассказал, чем занимаются выведенные на полигон военнослужащие.

- Здесь у нас есть все возможности для организации полноценной боевой подготовки. Два раза в неделю проводятся занятия по вождению, два раза - стрельбы. Много времени уделяем отработке вопросов тактической и специальной подготовки, - вводит нас в курс дела разведчик.

Но даже у, казалось бы, обычных занятий по вождению здесь своя специфика. В учебных центрах механики-водители и водители получают практику езды по равнинной местности. Но Южной Осетии свойственна горно-лесистая местность, прорезанная серпантинами дорог. Так что сдающиеся за управление бронемашинами и КамАЗами специалисты должны уметь управлять ими в первую очередь в условиях предгорья. Вот и повышают специалисты своё профессиональное мастерство вначале на автодроме и вблизи пункта постоянной дислокации, а затем в ходе многокилометровых маршей в дневное и ночное время.

Своя специфика и при проведении занятий по огневой подготовке. Объёмы выпущенных по мишеням боеприпасов выросли в разы по сравнению с прошлыми годами. Военнослужащие батальона стремятся в совершенстве освоить всё штатное вооружение - от ПМ и АКСУ до «Винтореза» и «Вала». Среди новшеств - отработка скоростной стрельбы из автоматического оружия по дальним целям и в ближнем бою. Этому офицеров научили инструкторы по огневой подготовке в ходе специальных занятий. Теперь вот командиры

Фото автора.

сами натаскивают своих подчинённых поражать мишени практически с лёту.

Разведчики также учатся грамотно применять противотанковые гранаты РПГ-26, снайперские винтовки, ножи и сапёрные лопатки. В качестве методических пособий офицеры используют собственный боевой опыт. Ловушки, способные причинить противнику урон и демаскировать врага, можно легко изготовить из подручных средств. Тактика действий разведподразделений не найти. А вот военнослужащие этого батальона 4-й военной базы в таких делах спецы. Свои наработки командиры активно задействуют и во время тактических занятий. Маскировка, скрытное передвижение, устройство наблюдательных пунктов и проведение засад - всё это очень важно для успешных действий «летучих мышей».

- Один из простых, но эффективных тестов для наших ребят - скрытное преодоление какого-либо участка пересечённой местности. Я указываю группе на овраг, определяю временные параметры и на удалении нескольких сотен метров наблюдаю, как будет выполняться задача. Это очень сложно, но противник ведь тоже не будет играть с нами в поддавки, - делится профессиональными секретами исполняющий обязанности командира разведроты старший лейтенант Дмитрий Решетов.

Ещё одно важное для разведчиков свойство - умение вести бой в горных условиях. Этому тоже мало где учат. Разве что в Дарьяльском учебном центре, который находится в Северной Осетии. В этом периоде обучения туда отправится одно из подразделений разведбата. Остальные совершенствуют своё мастерство на полигоне и в его окрестностях. Помимо оборудованных учебных мест, таких как тактическое поле, войсковое стрельбище, автодром, здесь немало нештатных учебных точек. Здания разрушенной в ходе войны деревни используются для отработки специальных задач. Командование батальона частенько проводит двусторонние тактические учения. Этап боевой стрельбы в них отсутствует, зато в достатке множество тактических заданий. Например, захват «языка» и документов. В ходе одного из таких РУ состоящая из военнослужащих по призыву разведгруппа сумела скрытно подойти к условному противнику (сослуживцам из другого подразделения) и умыкнуть у них офицера. Нередки здесь и многокилометровые марши, в ходе которых разведчики продолжают горные круче и ущелья, учатся действовать автономно. Вот только возможности совершать прыжки с парашютом у разведчиков пока нет. Хотя большинство офицеров и контрактников и даже некоторые военнослужащие по призыву имеют в своём арсенале по нескольку прыжков.

ПОЛИГОН

А пока мы знакомились со спецификой службы и подготовки в разведбате военной базы, группа разведчиков лейтенанта Дениса Дутошкина почти полностью обследовала один из заданных квадратов. И вот уже раз-

ция приносит координаты выявленной разведчиками «миномётной батареи». Первая задача, поставленная командованием, решена. Среди отличившихся - замкомвзвода сержант контрактной службы Иван Крамаренко и разведчик рядовой Сергей Иглин.

- Порой мы используем для обозначения учебных целей реальные подразделения базы тех же артиллеристов или мотострелков, которые одновременно с нами выполняют свои учебно-боевые задачи. Но гораздо эффективнее, если разведгруппе противостоят «однополчане», - силы уравниваются, - уверен капитан Дмитрий Акулич.

Вот и в этот раз второую группу, изображающую подразделение связи с аппаратурой, ведёт командир 3-го разведвзвода лейтенант Андрей Козлов. А с ним опытные военнослужащие: младшие сержанты Дмитрий Лесняк, Денис Азаров, Сергей Чуб. Псевдосвязисты долго кружат, заметая следы. Для расположения выбрано полуразрушенное здание, стоящее на возвышенности. Подойти к нему непросто. К тому же повсюду устанавливается имитация «минных полей» - «сигналки». Да и выставленное боевое охранение усиленно крутит головами в разные стороны. Ждать приходится долго - никакой показухи. Обе группы обнаруживают друг друга почти одновременно. На стороне «связистов» - их оборонительное положение. У ведущих поиск военнослужащих - фактор определённой внезапности и оправданной дерзости. Именно поэтому со стороны глухой стены к дому почти вплотную подбираются командир отделения младший сержант Салават Джаманкулов и снайпер рядовой Иван Тараба. А вот пулемётчику рядовому Сергею Богданову везёт меньше - он получает серьёзные «ранения». Это из здания огонь ведут младшие сержанты Роман Красов и Владимир Зубарь.

Вскоре перестрелка затихает. Но задача выполнена не полностью - необходимо самостоятельно эвакуировать «раненого». Под руководством опытного контрактника сержанта Ивана Крамаренко из подручных средств бойцы сооружают импровизированные носилки. Время поджимает, поэтому, уничтожив «вражескую радиостанцию», они спешно движутся на базу.

Как позже нам стало известно, в этот раз разведгруппа уложилась во временные нормативы, выполнив все стоящие перед ней задачи. Хотя в их действиях были и шероховатости. Но на то она и учёба, чтобы, не боясь ошибок, отрабатывать различные ситуации. Гораздо важнее не допустить даже малейших промахов во время реальных боевых действий, случись в них участвовать...

Все разведчики вернулись в свой полевой лагерь, где их ждал вкусный обед. А уже меньше чем через час весь личный состав был поднят по тревоге. Боевая учёба продолжалась...

Юрий БОРОДИН,
«Красная звезда».

ВЗГЛЯД В БУДУЩЕЕ

В начале апреля на базе Военно-космической академии им. А.Ф. Можайского (Санкт-Петербург) проведена XIII Всеармейская олимпиада по информатике.

Побороться за победу в ней приехали свыше 170 участников не только из высших военных учебных заведений Минобороны РФ, но и студенты военных кафедр и учебно-военных центров 14 гражданских вузов. Их география говорит сама за себя: Санкт-Петербург, Иваново, Краснодар, Красноярск, Нижний Новгород, Новороссийск, Омск, Ростов-на-Дону, Томск, Хабаровск. В ходе олимпиады участникам была предоставлена возможность посредством телемоста пообщаться со своими болельщиками, поэтому они не чувствовали оторванность от дома.

ОБРАЗОВАНИЕ

К слову, желающих участвовать во Всеармейской олимпиаде по информатике среди гражданских вузов было очень много. Но приехали лучшие команды, в том числе уже участвовавшие в крупных международных олимпиадах по информатике, что обеспечивало накал борьбы и высокую планку заданий.

- Олимпиада посвящена 150-летию со дня рождения Владимира Вернадского - выдающегося естествоиспытателя, мыслителя, общественного деятеля, - рассказала заместитель начальника отдела мониторинга и контроля качества образования Департамента образования Минобороны РФ Ольга Фаллер. - Его роль в развитии ряда наук, определивших облик XX века, позволяют поставить его в один ряд с Михаилом Ломоносовым. Выдвинутые Вернадским идеи биосферы и ноосферы дали импульс становлению и развитию информатики как самостоятельному направлению науки. Сегодня информатика как комплекс наук, изучающих природу, сбор, хранение, обработку, анализ и оценку информации, и как система технологий, обеспечивающих практическое использование информации, образуют один из устоев современной цивилизации.

Практически на всех турах олимпиады была привязка к нынешней и будущей профессиональной деятельности участников, поэтому им предлагались военно-специальные задачи. Более того, впервые на олимпиаде была проведена «командно-штабная игра» с применением современных информационных технологий.

Фото Михаила СЕНЧИЛО.

В качестве экспертов к участию в подготовке и проведению олимпиады были привлечены ведущие отечественные специалисты. В частности, проректор по информатизации Александр Кориненко Петербургского университета путей сообщения, профессор кафедры автоматизированной обработки информации и управления Санкт-Петербургского государственного электротехнического университета «ЛЭТИ» Александр Яшин, первый заместитель начальника учебно-методического управления Московского гуманитарного университета Александр Выжигин и другие.

Об уровне нынешней олимпиады говорит и тот факт, что в предпоследний день её проведения в Доме офицеров Западного военного округа была организована научно-техническая выставка «Информационные технологии критически важных объектов национальной инфраструктуры». В ней приняли участие свыше 20 известных компаний и предприятий, работающих в области IT-технологий. Ведущие специалисты представили лучшие разработки отечественной промышленности в области аппаратного и программного обеспечения, средств защиты информации. Были проведены мастер-классы как для преподавателей вузов, так и для курсантов и участников олимпиады.

В ходе упорной борьбы в абсолютном командном первенстве победителем XIII Всеармейской олимпиады по информатике стала сборная Военно-космической академии им. А.Ф. Можайского - 1.369 баллов. Второе место у Михайловской военной артиллерийской академии - 815 баллов. Третье место поделили Военная академия материально-технического обеспечения им. генерала армии А.В. Хрулёва (филиал г. Пенза) и Военный учебно-научный центр ВВС «Военно-воздушная академия им. профессора Н.Е. Жуковского и Ю.А. Гагарина» (г. Воронеж) - по 687 баллов.

Каждому, кто в эти дни сражался за победу, вручили специальный сертификат. Но главный приз был даже не этот документ, а опыт, полученный на олимпиаде, который обязательно пригодится в следующем году. Впрочем, в информатике всем нужно совершенствоваться постоянно - информационные технологии постоянно развиваются, и в будущей офицерской службе с ними придётся сталкиваться постоянно.

Олег ПОЧИНЮК,
«Красная звезда».

БОЛЬШОЙ ФОРУМ ВЕТЕРАНОВ

На сегодняшний день организации ветеранов войны и военной службы созданы в 72 регионах, и только 49 из них зарегистрированы в установленном порядке. В 16 регионах такие организации не созданы. Ветераны порой не знают, к кому обратиться за помощью. Ещё в 13 регионах созданы организации, но не зарегистрированы. Они работают в составе организаций ветеранов труда.

Из 72 региональных организаций ветеранов войны и военной службы только 8 возглавляют фронтовики. Среди них - Георгий Васильевич Фролов, Валентин Васильевич Полев, Александр Феофанович Каменский, Иван Андреевич Слухай, Нил Гаврилович Морозов, Магомет Шах-Гусейнович Шах-Гусейнов, Филипп Устинович Мартынюк, Александр Николаевич Шевченко. Это они сегодня передают свой опыт более молодым, сохраняя преемственность поколений.

ВОЗРОЖДЕНИЕ Российского комитета, отмечается в докладе, должно начинаться с заботы о фронтовиках - это записано в проекте новой редакции устава. Прежде всего необходимо всячески пропагандировать их неоценимый богатый опыт во всех средствах массовой информации. В этом отношении нельзя не сказать слова благодарности в адрес председателя общественной патриотической комиссии Российского комитета Алексея Анатольевича Стефанова, участника Сталинградской битвы. В прошлом году он отметил 90-летие. Алексей Анатольевич ведёт на радио «Голос России» рубрику «Ветераны, наденьте ордена!». Благодаря ему вышла 351 передача о ветеранах войны на радио и 92 передачи на телевидении.

Необходимо особо остановиться на вопросе увековечения памяти погибших при защите Отечества. В 1963 году (50 лет назад!) был дан старт Всесоюзному походу молодёжи по местам революционной, боевой и трудовой славы. К 70-летию Великой Победы будет дан такой же старт, посвящённый выдающимся сражениям, городам-героям и городам воинской славы. Завершится этот поход 9 Мая 2015 года в музее Великой Отечественной войны 1941-1945 гг. на Поклонной горе.

Для руководства деятельностью поисковых отрядов при комитете 29 марта образована общественная комиссия, которую возглавляет Павел Митрофанович Золотарёв. Эта работа созвучна высказыванию главы государства на празднике 70-летия Сталинградской битвы, который отметил роль поисковых отрядов в пропаганде героизма советских воинов, погибших за Отечество.

Нужно сказать и о таком очень важном вопросе, как работа с допризывной молодёжью. Неплохо она ведётся в Мордовском республиканском комитете, который возглавляет В.Н. Тарасов, в комитете ветеранов войны и военной службы Республики Татарстан, где председателем является А.Г. Юлашев.

Военно-патриотическая работа - стратегическая задача Общероссийской общественной организации ветеранов войны и

(Окончание. Начало на 1-й стр.)

военной службы.

ВЕТЕРАНЫ считают своим долгом внести достойный вклад в упрочение фундаментальной составляющей общества - патриотизма. Для этого используются различные формы работы. Прежде всего это Всероссийский творческий конкурс «Растим патриотов России», посвящённый подготовке к 70-летию Великой Победы. Эта общероссийская патриотическая акция получила широкое признание в регионах. Победителями конкурса среди республиканских комитетов стали комитеты ветеранов войны и военной службы республик Татарстан, Карелия, Мордовия, Тульской, Челябинской и Нижегородской областей.

Одним из упущений в патриотическом воспитании молодёжи была недооценка работы со студентами. Традиционно ветераны привыкли выступать в школах, проводить уроки мужества, участвовать в школьных мероприятиях. Вот в системе работы и выпадало такое звено, как студенческая молодёжь.

Стали хорошей традицией всероссийские встречи ветеранов и молодёжи под девизом «Во славу Великой Победы», Всероссийские Вахты памяти, международные встречи трёх поколений.

Особое место в деятельности комитета по формированию патриотического сознания занимает научно-методическая работа. Прежде всего здесь речь идёт о научно-практических конференциях, «круглых столах», семинарах, фото-документальных выставках и других подобных мероприятиях.

НА ВСЕХ этапах своей славной истории главной целью комитета была и остаётся социально-правовая защита ветеранов. Только за три месяца в комитет обратились за помощью более 350 ветеранов и членов их семей. Проводимая работа в этом направлении показывает, что можно добиваться больших результатов, если учитывать новые социально-экономические условия жизни.

Отрадно, что меняется отношение органов государственного руководства к оценке места и роли общественных институтов и ветеранских организаций в решении задач социальной сферы. Всё более значимый характер приобретают формы общественно-государственного партнёрства и взаимодействия в сфере социальной защиты ветеранов. Создана и работает Комиссия при Президенте Российской Федерации по делам ветеранов.

КОНФЕРЕНЦИИ

В настоящее время продолжается весьма ответственная работа по реализации Указа Президента РФ № 714 от 7 мая 2008 года, направленного на улучшение жилищных условий фронтовиков и членов их семей. Государственное финансирование на 2013 год произведено в полном объёме - выделено более 32 млрд. рублей.

Кроме этого, в соответствии с годовыми планами мероприятий Российского организационного комитета «Победа» ведётся существенная работа по оказанию помощи ветеранам Великой Отечественной войны, в том числе и труженикам тыла, в ремонте и благоустройстве домов, особенно в сельской местности, за счёт региональных бюджетов и внебюджетных средств.

В целом же в системе комплексного обслуживания пожилых людей из числа ветеранов имеются проблемы, требующие оперативного решения. Наблюдается значительная очерёдность в дома-интернаты. Не везде организовано выявление одиноких и одиноко проживающих ветеранов войны, остро нуждающихся в предоставлении социальных услуг и постоянной помощи со стороны государственных органов, общественных организаций, волонтёров из числа молодёжи и студентов. Не во всех субъектах хорошо развито социально-бытовое обслуживание ветеранов, проживающих в отдалённых и малонаселённых местностях.

А ОСОБЕННО остро стоит проблема в области военной медицины. Низкий уровень финансирования военно-медицинских учреждений создал условия для нарушения прав ветеранов на получение бесплатной медицинской помощи. Сейчас в 17 субъектах нет вообще военно-медицинских учреждений, а в 30 они находятся на значительном расстоянии от мест проживания обслуживаемого контингента (от 300 до 2.000 км). Министр обороны генерал армии С.К. Шойгу принял целый ряд первоочередных решений для исправления сложившейся ситуации.

Генерал армии Михаил МОИСЕЕВ.

Комитет традиционно уделяет большое внимание и работе с письмами, а также приёму ветеранов и членов их семей. Эти обращения являются своеобразным барометром общественного мнения по жизненно важным вопросам деятельности властных и других структур на местах. До сих пор остаётся не решённой особо острая проблема об отнесении ветеранов военной службы к категории федеральных льготников.

В завершение доклада была выражена уверенность в том, что комитет, его региональные структуры, общественные организации ветеранов в период подготовки к празднованию 70-летия Великой Победы будут целеустремлённо и настойчиво направлять свою деятельность на своевременное и полное решение задач по социально-правовой защите ветеранов войны и военной службы. Особо отмечено, что в Москве 11 - 12 июня нынешнего года состоится съезд Общероссийского народного движения. Организации ветеранов должны стать надёжным фундаментом создаваемого общественного движения и принять самое активное участие в его деятельности, как в своё время поддержали создание Общероссийского Народного фронта.

В ходе конференции, как ожидается, будут подведены итоги работы и уточнены задачи по достойной встрече 70-летия Победы в Великой Отечественной войне, внесены изменения и принят устав организации в новой редакции, избраны Российский Комитет ветеранов, председатель организации.

Александр КОЛОТИЛО,
«Красная звезда».

ПРОВЕРЬТЕ ПРАВИЛЬНОСТЬ ОФОРМЛЕНИЯ АБОНЕМЕНТА!

На абонементе должен быть проставлен оттиск кассовой машины.

При оформлении подписки (переадресовки) без кассовой машины на абонементе проставляется оттиск календарного штемпеля отделения связи. В этом случае абонемент выдается подписчику с квитанцией об оплате стоимости подписки (переадресовки).

Для оформления подписки на газету или журнал, а также для переадресования издания бланк абонемента с доставочной карточкой заполняется подписчиком чернилами, разборчиво, без сокращений, в соответствии с условиями, изложенными в каталогах.

Заполнение месячных клеток при переадресовании издания, а также клетки «ПВ - МЕСТО» производится работниками предприятий связи.

ПО ВСЕМУ ПРОСТРАНСТВУ ОБОРОНЫ

«Сегодня мы, в частности, рассмотрели многие вопросы, согласовали план наших мероприятий совместной деятельности на 2014 год. Кроме того, мы заслушали председателя Координационного комитета начальников связи вооружённых сил стран СНГ о ходе работы по созданию совместной системы связи и автоматизации вооружённых сил государств Содружества. Были рассмотрены также вопросы топогеодезического и навигационного обеспечения деятельности вооружённых сил государств Содружества. Были заслушаны доклады начальников инженерных войск и войск РХБЗ стран СНГ, решение о создании которого для всех участников Содружества, как предполагается, примут министры обороны. Наметим вехи по внесению изменений в Соглашение об использовании систем спутниковой связи военного назначения и их дальнейшем совершенствовании от 12 марта 1993 года, военачальники обсудили также перспективы взаимодействия служб защиты государственных тайн (секретов) вооружённых сил государств - участников СНГ.

В качестве перспективных направлений многостороннего военного сотрудничества в рамках СНГ были отмечены взаимодействие по вопросам инженерного, топогеодезического и навигационного обеспечения вооружённых сил стран Содружества, а также радиационной, химической и биологической защиты войск и объектов. Участники заседания рассмотрели проекты соглашений о статусе военнослужащих инженерных войск в период выполнения задач гуманитарного размирования; о сотрудничестве в области топогеодезического и навигационного обеспечения вооружённых сил стран СНГ; вопросы о контрольных уровнях мощности дозы гамма-излучения на территориях государств Содружества. Кроме того, участники заседания заслушали информация о безопасности полётов в вооружённых силах государств СНГ за 2012 год и определили меры по повышению безопасности таких полётов.

Как уточнил генерал армии Валерий Герасимов по завершении заседания в Москве, ряд принятых решений рассмотрит Совет министров обороны СНГ 5 июня в Минске. Руководитель аппарата председателя исполкома - исполнительного секретаря СНГ Сергей Бурутин в свою очередь напомнил, что в 2013 году в СНГ председательствует Белоруссия. «Наши белорусские коллеги разработали очень содержательную концепцию своего председательства, которая включает комплекс мероприятий в различных сферах информационного взаимодействия, в сферах экономической интеграции, гуманитарного сотрудничества и безопасности», - сказал он. Руководитель аппарата сообщил, что 31 мая в Минске состоится заседание Совета глав правительств СНГ, а в конце октября также в белорусской столице пройдёт главное мероприятие для Содружества - заседание Совета глав государств СНГ.

Во второй половине дня в среду начальники генеральных штабов вооружённых сил государств - членов Организации Договора о коллективной безопасности (ОДКБ) приняли участие в заседании Военного комитета при Совете министров обороны организации. Они обсудили проекты документов, которые вносятся на очередное заседание Совета министров обороны ОДКБ (его проведение запланировано на конец мая текущего года в Бишкеке). На заседании были также рассмотрены вопросы реализации основных направлений развития военного сотрудничества государств-членов организации на период до 2020 года, создание и совершенствование единых систем ПВО в регионах коллективной безопасности и меры по их интегрированию в объединённую систему ПВО на всём пространстве ОДКБ.

Михаил СЕВАСТЬЯНОВ,
пресс-секретарь
СекретариатаСовета
министров обороны СНГ,
Елизавета ОРЛОВА,
«Красная звезда».

В заседании приняли участие делегации вооружённых сил Азербайджанской Республики, Республики Армения, Республики Беларусь, Республики Казахстан, Кыргызской Республики, Российской Федерации, Республики Таджикистан и Украины; представители Исполнительного комитета СНГ, Антитеррористического центра СНГ, секретариата Совета министров обороны СНГ. С учётом приоритета совершенствования самой системы военного сотрудничества в формате СНГ участники встречи обсудили более 10 вопросов многостороннего взаимодействия государств Содружества, исходя из общих и национальных интересов.

В частности, участники встречи сконцентрировали своё внимание на повышении практической составляющей военного сотрудничества по различным направлениям. Это касается прежде всего создания и совершенствования объединённых систем военного назначения. Так, на их рассмотрение был внесён вопрос о создании совместной системы связи и автоматизации вооружённых сил стран СНГ. Начальники генштабов также определили порядок использования вооружёнными силами всех стран СНГ единого классификатора электронных топографических карт всего масштабного ряда. В этой связи было намечен порядок формирования единого архивного классификатора, решение о создании которого для всех участников Содружества, как предполагается, примут министры обороны.

СОДРУЖЕСТВО

ГДЕ ГРАНИЦЫ ГИБКОСТИ?

Несмотря на произошедшее землетрясение, ядерная программа Ирана будет развиваться ускоренными темпами. Об этом заявил президент Ирана Махмуд Ахмадинежад, отдавая распоряжение в кратчайшие сроки запустить в стране пять новых ядерных реакторов. «Иран уже получил статус ядерной державы, и никто не в праве оспорить его», - сказал глава Исламской Республики во время церемонии, приуроченной к Национальному дню ядерных технологий. В честь этого праздника во вторник были введены в строй две урановые шахты, которые будут обеспечивать сырьём новый производственный комплекс в центральной провинции Йезд.

«Враги ввели против нас санкции, но их можно свести на нет таким образом, что они сами будут их стыдиться. Это возможно при условии принятия и исполнения ряда серьёзных и смелых инфраструктурных решений», - заявил Махмуд Ахмадинеджад после очередного раунда переговоров по иранской ядерной проблеме, прошедшего в Алма-Ате 5-6 апреля. От слов к делу перешли быстро: во вторник на добывающем комплексе «Сагханд», где находятся введённые в эксплуатацию шахты, с глубины 350 метров была извлечена партия урана, которая в дальнейшем будет переработана в «жёлтый кек» (концентрат урана) в комплексе «Шахид Резаэнежад». Мощность этого завода в городе Эрдекан рассчитана на ежегодное производство 60 тонн уранового концентрата, который затем используется для производства обогащённого урана.

ИРАН

Во время церемонии Махмуд Ахмадинежад представил созданные в Иране лекарства на основе обогащённого урана, которые будут использоваться для диагностики и лечения онкологических заболеваний. «Эпоха колониализма и рабства уже давно прошла. Настало время сотрудничества и координации, когда все страны имеют равные права на участие в мировой политике», - объявил иранский лидер. Вполне вероятно, что это был своеобразный комментарий на недавнее заявление британского премьер-министра Джеймса Кэмерона о готовности англичан провести модернизацию систем управления и наведения ракет, размещённых на подводных лодках класса Вэнгард. Каждая такая субмарина, отметим, несёт 16 ракет Трайдент-2, на которых могут устанавливаться ядерные боеголовки.

Актив прямолинейных заявлений, грозящих поставить перспективы переговоров Тегерана с «шестёркой» на грань краха, пополнил и глава парламентской комиссии по национальной безопасности и иностранным делам Алаэддин Боруджерди. «Для Ирана неприемлемо соблюдать положения ДНЯО и правила МАГАТЭ, в то время как США и Запад игнорируют Договор, в том числе его статью V о сокращении ядерного оружия и статью IV о неотъемлемом праве каждого государства на использование гражданской атомной технологии, - заявил иранский чиновник. - Поэтому Ирану нет никакого смысла оставаться участником ДНЯО, и парламент может рассмотреть этот вопрос». Он сообщил, что ещё ничего не решено, но «все варианты остаются на столе парламентариев».

Напомним, что в алма-атинском пакете «шестёрки» центральным было предложение приостановить на определённый период обогащение свыше 5 процентов, то есть перевести на пониженный уровень активности объект Фордо. По словам замглавы МИД РФ Сергея Рябкова, иранская делегация шла по конкретике предлагаемой позиции, и в ходе продолжительных заседаний «происходило уточнение подходов: где границы гибкости, что конкретно понимается под каждым элементом позиций».

Впрочем, позицию Тегерана ясно озвучил секретарь совета национальной безопасности ИРИ Саид Джалили: будь то «5 или 20%», обогащение урана является неотчуждаемым правом народа Ирана. При этом он напомнил о комплексном плане, представленном ранее на совещании в Москве. Модель, предлагаемая Россией, как отметил Сергей Рябков, предусматривает «признание всех прав Ирана по ДНЯО, включая право на обогащение в обмен на постановку иранской ядерной программы под всеобъемлющий контроль МАГАТЭ». При этом замглавы МИД РФ обратил внимание на то, что «если подобный размен, подобная сделка состоится, тогда, на наш взгляд, должно произойти полное освобождение Ирана от санкций».

В свою очередь аналитики ресурса National Interest призывают американское политическое руководство задуматься над тем, насколько эффективна проводимая санкционная политика против Тегерана, помогает ли она в комплексе достичь поставленных целей? Тем временем конгресс предлагает ввести дополнительные санкции в ответ на продолжение ядерных разработок, что де-факто превратит режим экономического давления в коммерческое и финансовое эмбарго. Речь, в частности, идёт о запрете поставок оружия Ирану, КНДР, Сирии, Судану и исламистским группировкам, например «Хезболле» и ХАМАС, которые якобы связаны с Тегераном.

Как известно, в июне этого года в Иране пройдут президентские выборы. А ранее, в мае, как сообщили представители Пятого флота ВМС США, планируется провести в зоне Персидского залива учения с участием флотов более 30 стран. В «широкий спектр оборонительных операций по защите международной морской торговли» включены противоминные операции, а том числе с участием авиации, операции с применением беспилотных летательных и подводных автоматических аппаратов, а также малых катеров. Кроме того, планируется отработка действий по сопровождению гражданских судов и высадке десанта.

Елизавета ОРЛОВА,
«Красная звезда».

Тем временем КНДР завершила заправку жидким топливом двух баллистических ракет средней дальности «Мусудан» и теперь готова запустить их в любой момент из района к северу от портового города Вонсан. Имея предположительную дальность полёта до 4 тыс. км, эти ракеты могут потенциально поражать цели на всей территории Японии, а также на американском тихоокеанском острове Гуам. Об этом сообщили в среду японские информагентства со ссылкой на американские разведывательные источники. А министерство обороны Южной Кореи объявило, что в той же зоне на боевые позиции дополнительно установлено ещё несколько баллистических ракет меньшей дальности «Скад» и «Нодон».

Параллельно на побережье провинции Хамгён-Намдо на северо-востоке КНДР, сообщает ИТАР-ТАСС, зафиксировано развёрнутое в боевое положение ещё одно ракетное подразделение. В его составе - до пяти мобильных пусковых установок. Анализ полученных из космоса изображений показывает, что на них размещены баллистические ракеты «Скад» дальностью 300–500 км и «Нодон» дальностью примерно 1,3 тыс. км.

Как отмечается, мобильные и потенциально более совершенные ракеты «Мусудан» до сих пор ещё ни разу не испытывались. Поэтому одновременный пуск вместе с ними более отработанных «Скадов» или «Нодонов» должен компенсировать возможный провал при запуске «Мусуданов» и в любом случае продемонстрировать военную мощь Пхеньяна.

В связи с эскалацией напряжённости на Корейском полуострове эксперты многих стран продолжают внимательно сопоставлять соотношение сил противостоящих сторон, при этом они предостерегают от чисто количественного сравнения, которое искажает реальный баланс. Взять, к примеру, ВВС. У северян согласно имеющимся оценкам более 600 боевых самолётов, а у южан – примерно на четверть меньше. Но чем реально располагает Корейская народная армия?

К современным машинам можно отнести лишь МиГ-29, он мог бы успешно противостоять южнокорейским F-15 и F-16, прошёл модернизацию (новая бортовая РЛС, авионика, ракеты класса «воздух – воздух» и т.д.). Северокорейские истребители, как отмечают западные специалисты, оснащены морально устаревшими советскими ракетами малой дальности Р-60 (до 10 км), китайскими PL-5 (16 км) и PL-7 (14 км), а также ракетами средней дальности Р-27 (до 80 км), Р-73 (40 км). Что уж говорить о таких устаревших типах самолётов, как МиГ-23 и МиГ-21. А имеющиеся у КНДР китайские аналоги самолётов МиГ-17 и МиГ-19 можно рассматривать лишь как «летающие мишени»...

Вот и выходит, что у северян всего 35 истребителей (МиГ-29), которым будут противостоять 60 многоцелевых истребителей F-15K и не менее 120 F-16 (F-16CJ, KF-16C, KF-16D).

К тому же воевать южане будут вместе с американцами, а у тех на территории Южной Кореи немалые силы. На базе в Осане базируется 51-е истребительное авиакрыло (эскадрилья истребителей F-16 и эскадрилья штурмовиков A-10), на базе в Кунсане – 8-е истребительное авиакрыло (две эскадрильи F-16). Поблизости, в Японии, у ВВС США также две авиабазы: в Мисаве – 35-е истребительное авиакрыло (две эскадрильи F-16), в Кадзне – 18-е авиакрыло (две эскадрильи F-15). Кроме того, на Гавайских островах – 15-е авиакрыло, в составе которого одна эскадрилья самолётов F-22. Итого 9 эскадрилий боевых самолётов (в каждой обычно от 18 до 24 машин).

Большинство аналитиков всё же полагают, что до военных действий дело не дойдёт. Однако если у одной из сторон не выдержат нервы и начнётся неконтролируемая эскалация, то сдерживать военного командования Южной Кореи 7 хорошо подготовленных аэромобильных бригад спецназа.

Штурмовать укрепления КНА северное демилитаризованной зоны американцы и южные корейцы, разумеется, не будут. Это повлекло бы огромные потери. Ведь на востоке этой зоны малопроходимые горные массивы. На западном плацдарме, вдоль побережья Жёлтого моря, участок довольно ровный, но там командование КНА держит свою основную группировку войск, нацеленную на Сеул, и имеет мощные оборонительные сооружения и глубокие подземные центры управления войсками.

Вместе с тем эксперты указывают на высокий моральный дух Корейской народной армии. Это не иракские и ливийские вооруженцы. И сам по себе материальный перевес не гарантирует противникам КНДР быструю победу. Ещё Карл Клаузевиц в начале XIX века указал на такие важные факторы в войне, как моральная стойкость войск и случай. Особенно значим моральный фактор: чтобы решиться воспользоваться в ходе боевых действий благоприятным случаем и рискнуть, нужно обладать смелостью и мужеством. В 2003 году иракская армия потерпела сокрушительное поражение именно из-за отсутствия воли к борьбе и трусости.

Достоверной информации о намерениях американской администрации в отношении КНДР нет. По ряду признаков Вашингтон, хотя и провоцирует напряжённость и стремится. Ранее американцы не раз сдерживали своих южнокорейских союзников, когда те намеревались ответить силой на северокорейские акции. В 2010 году Южная Корея под нажимом Вашингтона не расквиталась за артиллерийский обстрел своего острова. Без отмщения осталась и гибель южнокорейского корвета «Чхонан», на борту которого погибли 46 военнослужащих. Пхеньян, правда, категорически отрицал свою причастность к этой трагедии.

В Сеуле в феврале этого года пришла к власти президент Пак Кын Хе, которая, как считается, настроена непримиримее своего предшественника. Она была первым ребёнком будущего президента Пак Чон Хи, который правил в 1963–1979 годах и считается одним из главных архитекторов корейского «экономического чуда».

Ряд аналитиков высказывает мнение, что США и Япония в какой-то мере заинтересованы в сохранении северокорейского режима в его нынешнем виде. Во-первых, неизвестно, как поведёт себя объединённая Корея с учётом сильных националистических настроений в офицерском корпусе. Во-вторых, социально-экономические трудности в КНДР, её потребность в продовольственной помощи дискредитируют саму социалистическую идею и модель развития экономики. В-третьих, Пентагону легче сопротивляться попыткам конгресса урезать военные расходы, когда есть «плохие парни» в лице ядерной КНДР и Ирана. Наконец, в-четвёртых, объяснять необходимость нарашивания американского военного присутствия в регионе, развертывания в нём системы противоракетной обороны. Кстати, выступая в среду на слушаниях сенатского комитета по вооружённым силам, глава Тихоокеанского командования вооружённых сил США адмирал Сэмюэл Локлир заявил, что американские войска, дислоцированные на Дальнем Востоке, готовы и смогут перехватить северокорейскую баллистическую ракету. Тем не менее аварийная программа КНДР и северокорейские баллистические ракеты, по его словам, представляют прямую угрозу США. При этом Локлир отметил, что северокорейский лидер Ким Чен Ын за последний год значительно укрепил свою власть в стране.

Надо отметить, что администрация Обамы занимает непоследовательную позицию относительно северокорейского ядерного реактора в Йонбене, служившего, как считают западные эксперты, источником плутония для военной ядерной программы КНДР. В 2007 году этот реактор закрыли в рамках договорённости, предусматривавшей гуманитарную помощь северокорейскому населению, и на протяжении нескольких лет, указывают наблюдатели, представители КНДР не раз предлагала Белому дому сдать имеющиеся в Йонбене топливные стержни в обмен на компенсацию. Но положительного ответа Пхеньян не получил.

Об этом в журнале Foreign Policy недавно рассказал бывший госпевосьй сотрудник США Джоэл Уит, который занимался проблемами ядерного разоружения, а сейчас работает старшим научным сотрудником одного из исследовательских центров Колумбийского университета. Между тем в Йонбене находилось не менее восьми тысяч топливных стержней. Содержащегося в этих топливных сборках плутония было достаточно для изготовления восьми ядерных боезарядов, утверждает Уит, последний комплекс.

Какими бы то мотивами не руководствовались Пхеньян, Вашингтон и Сеул, совершенно очевидно, что своими действиями они породили атмосферу всеобщего военного психоза и серьёзную угрозу регионального ядерного конфликта. Со всеми вытекающими из него последствиями.

Сергей МЕДВЕДЕВ.

ВОЕННЫЙ ПСИХОЗ

Одновременно уничтожению подвергнутся радиолокационные станции, пусковые установки баллистических ракет средней дальности, объекты инфраструктуры (электростанции, промышленные предприятия, узлы связи). Война будет вестись привычным для американских военных способом – дистанционно, с широким применением средств радиоэлектронной войны. Удары будут наноситься крылатыми ракетами, управляемыми авиабомбами, артиллерией сухопутных войск с применением высокоточных боеприпасов. На особо важные объекты КНДР – предполагаемые места хранения ядерных боеприпасов – перебросят по воздуху подразделения спецназначения южнокорейской армии, чтобы нейтрализовать «ядерное жало» КНДР. В распоряжении военного командования Южной Кореи 7 хорошо подготовленных аэромобильных бригад спецназа.

КОРЕЙСКИЙ ПОЛУОСТРОВ

(Окончание. Начало на 1-й стр.)

ИНОСТРАННАЯ ВОЕННАЯ ХРОНИКА

● *КНР*

Возвратились в родную базу

Отряд кораблей Южно-китайского флота ВМС НОАК в составе десантного корабля-дока «Цзинганшань», ракетного эсминца «Ланьчжоу», ракетных фрегатов «Юйлинь» и «Хэншуй», совершив поход в западную часть Тихого океана, возвратился в военную базу в городе Санья провинции Хайнань (Южный Китай). За две недели дальнего плавания отряд прошёл около 5.000 морских миль и выполнил целый ряд учебно-боевых задач. В том числе были проведены: оборонительный бой, противолодочная операция с участием кораблей и вертолётов, десантная операция с использованием всех родов войск и др. Так, в учении по высадке десанта и захвате плацдарма на острове в акватории Южно-Китайского моря приняли участие около ста офицеров и солдат морской пехоты и воздушных сил ВМС, были задействованы вертолёты и десантный катер на воздушной подушке. По словам командира бригады морской пехоты полковника Ван Вэньсина, основной целью учений стала отработка совместных действий всех категорий подразделений ВМС. «Отечественная военная техника с высокой степенью информатизации выдержала испытания и продемонстрировала высокую стабильность и надёжность», - заявил по итогам всего похода командир отряда военных кораблей адмирал Цзян Вэйле.

● *США*

Лётчики на приколе

ВВС США приостановят полёты 17 боевых эскадрилий из-за сокращения военного бюджета. С 1 марта 2013 года бюджет ВВС США на текущий финансовый год (заканчивается 30 сентября) был сокращён на 591 миллион долларов, из-за чего авиационное командование было вынуждено урезать лётную программу на 44 тысячи часов. Оставшиеся 241.496 лётных часов будут распределены между эскадрильями высокой боевой готовности. Приостановка полётов вступит в силу 11 апреля 2013 года, а для тех самолётов, что в настоящее время находятся за рубежом, сразу после их возвращения на базы. В составе эскадрилий, чьи полёты будут приостановлены, числятся истребители F-15C/D, F-22, F-15E и F-16C/D, штурмовики A-10C, бомбардировщики B-1B, B-2, B-52, самолёты дальнего радиолокационного обнаружения и управления E-3B/C/G, а также несколько разведывательных самолётов типа RC-135. Сколько в общей сложности самолётов не будут поднимается в воздух, не уточняется. Ещё до вступления в силу секвестра американского бюджета командование заявляло, что из-за уменьшения военных расходов боевая готовность ВВС будет «ниже оптимального уровня». По оценке командования, военным пособится около полугода, чтобы устранить последствия сокращения количества лётных часов.

Мобильники – угроза безопасности

В военной академии Вэст-Пойнт и исследовательском центре инженерного корпуса армии США используется более 14 тысяч мобильных телефонов общего назначения. Пентагон забил тревогу: любое из этих устройств может стать объектом хакерских атак. В ходе служебного расследования выяснилось, что руководитель информационной службы вооружённых сил не только не принял никаких мер к защите информации, способной находиться на этих устройствах, он вообще не подозревал о существовании такого количества мобильников у военнослужащих. В частности, на смартфонах курсантов и сотрудников Вэст-Пойнта и инженерного корпуса вообще не установлено никаких приложений для обеспечения безопасности данных, а также средств уничтожения информации при попадании гаджета в руки посторонних граждан. Подавший под огонь критики руководитель полагал, что «магазинные» смартфоны вообще не подключаются к армейским сетям, а в их памяти не хранится никакой служебной информации. В результате структура оказалась уязвимой для потенциальных хакерских атак и утечки данных. В этой связи руководство Пентагона поставило задачу внедрить полный пакет мер защиты данных в ближайшие 12 месяцев.

● *Пакистан*

Испытание ракеты

Во вторник Пакистан успешно испытал баллистическую ракету средней дальности «Хатф-4» («Шахин-1»), которая может быть оснащена как обычной, так и ядерной боеголовкой. Первые испытания этой ракеты состоялись в апреле 2008 года. Тогда она была запущена с подвижной железнодорожной платформы. Её новая проверенная модификация способна нести ядерную или обычную боеголовку на расстояние до 900 километров. В последние годы Пакистан делает ставку на активизацию своей ракетной программы, в том числе сил ядерного сдерживания, что объясняется стремлением сохранить паритет в гонке вооружений с соседней Индией. Как сообщила в феврале исследовательская служба конгресса США, вооружённые силы Пакистана в настоящее время имеют от 90 до 110 ядерных боеголовок. В 2010 году американский журнал Bulletin of the Atomic Scientists в своем анализе оценивал ядерный арсенал Пакистана в 70-90 боеголовок, а в 2001 году американский исследовательский институт Natural Resources Defense Council заявлял, что у Исламабада 24-48 боеголовок. Таким образом, по разным оценкам, за последние годы Пакистан удвоил число своих боеголовок.

● *Франция*

Резервистов - на киберзащиту

Министерство обороны Франции сообщило, что из числа резервистов сформирована группа по кибербезопасности, которая будет оказывать помощь в «повышении осведомлённости, обсуждении и внесении предложений по вопросам безопасности в цифровом пространстве, как, главного национального приоритета». По заявлениям представителей военного ведомства, в настоящее время «группа резервистов» насчитывает около 40 добровольцев. Все участники новой сети будут разделены на шесть рабочих групп. Первая из них будет включать в себя журналистов и лиц, занятеросованных в повышении уровня кибербезопасности, вторая будет распространять информацию о киберзащите среди молодежи. Третья и четвёртая группы будут уведомлять о существующих угрозах руководства мелких предприятий и крупных компаний. Деятельность пятой группы будет направлена на «поддержку стратегического мышления и технических инноваций в университетах, лабораториях и мозговых центрах». У шестой рабочей группы наиболее четко определенная миссия – «привлечение населения», т.е. привлечение большего количества людей для повышения уровня осведомленности по вопросам кибербезопасности.

● *Иран*

Ещё одна субмарина собственной разработки

Заместитель министра обороны Ирана Мохаммад Эслами объявил, что в ближайшие несколько месяцев будет представлена новая подводная лодка собственной разработки. Он добавил, что в настоящее время подлодка находится в окончательной стадии строительства и она будет представлена в августе 2013 года. Подводная лодка полностью разработана и построена иранскими специалистами в соответствии с потребностями страны, сказал он. Ранее ВМС Ирана приняли подводные лодки класса «Тарег 901» и «Чадир» в рамках усиления обороноспособности страны. Подводная лодка «Чадир» была впервые представлена в 2007 году. 120-тонная субмарина весьма эффективна в мелководье и может проводить длительные прибрежные задачи и запуск торпед. Эслами также сказал, что в ближайшее время будут представлены новые собственные истребители и беспилотные летательные аппараты.

● *Великобритания*

Гвардейцы зачесались

Не менее 120 гвардейцев Колдстримского полка, которые охраняют британскую королеву Елизавету II в Виндзорском замке, заболели чесоткой. Известные своими красными мундирами и высокими медвежьими шапками гвардейцы раскрашены всего в нескольких сотнях метров от королевы, которая является их командиром. По словам представителя полка, гвардейцы заболели после возвращения с учений. «Они были на учениях в Германии и, возможно, лежали в загрязнённой канаве. Теперь все пользуются специальным кремом», - сказал он. Министерство обороны Великобритании пытается выяснить причину заражения кожным заболеванием, вызванным микроскопическим чесоточным клещом. Чрезвычайно заразная болезнь, которая обычно возникает из-за плохой гигиены, не поражала британских солдат уже 60 лет - со времен корейской войны 1950-1953 годов.

Подготовлено отделом международной жизни.

СПОРТ НОН-СТОП

спорт • инфо

ПОБЕДЫ КУЮТСЯ С ДЕТСТВА

● *Дзюдо*

В 40-й, юбилейный раз в Санкт-Петербурге прошёл Международный юношеский турнир по дзюдо памяти Героя Советского Союза Василия Петрова на призы Президента России Владимира Путина. В этом году он проходил среди юношей 1996-1998 годов рождения.

Напомним, что история турнира уходит в далёкий 1972 год, когда по инициативе Анатолия Рахлина, заслуженного тренера России, а также первого наставника Президента России Владимира Путина, в спортивном клубе Ленинградского Металлического завода (ЛМЗ) «Турбостроитель» появилась секция дзюдо. Уже через год, в 1973 году, по его инициативе состоялся первый турнир по дзюдо среди юношей памяти Героя Советского Союза Василия Петрова. Кстати, одним из победителей того первого турнира стал и нынешний вице-президент ФДР Борис Ротенберг. Отметим, что турнир является старейшим юношеским соревнованием в нашей стране.

В нынешнем году в турнире приняли участие 10 команд - сборные команды России, Японии, Литвы, Санкт-Петербурга, Чеченской Республики, Московской области, а также Северо-Западного, Дальневосточного, Приволжского и Центрального федеральных округов.

Стоит отметить, что среди почётных гостей турнира были олимпийский чемпион по дзюдо Тагир Хайбулаев, 8-кратный чемпион мира по самбо Владимир Шкалов, а также чемпион Европы 1976 года по дзюдо Авель Казаченков.

По регламенту турнира все команды были разбиты на 2 группы по 5 команд, которые боролись по круговой системе. По две лучшие команды выходили в полуфинал. Команды, проигравшие в полуфиналах, автоматически занимали 3-е место.

Судейство проходило по новым международным правилам. И, как ни странно, самыми неподготовленными к ним оказались спортсмены Японии, чьи участники 4 раза были наказаны за захваты ног ниже пояса. Из разговора с представителями команды Японии стало известно, что новые правила ещё не действуют в Японии. В целом участники большинства команд не очень положительно отзывались о нововведениях в правилах. Ну, как говорится, ничего не поделаешь.

Из первой подгруппы в полуфинал вышли сборная Японии и Московской области, из второй подгруппы - сборные России и Санкт-Петербурга.

Вновь вернула себе звание победителя турнира сборная России (на фото). Легко победив в своей подгруппе сборные Литвы (8:0), Санкт-Петербурга (6:2), ЦФО (8:0) и ДФО (8:0), в полуфинале с такой же лёгкостью была повержена команда Московской области (8:0). Соперник по финалу, команда Санкт-Петербурга, была также убедительно побеждена со счетом 7:1.

За сборную России выступали Рустам Заболотный (50 кг), Евгений Арсеньтьев (55 кг), Тагир Тагиров (60 кг), Павел Ершов (66 кг), Гамзат Зургараев (73 кг), Михаил Игольников (81 кг), Карен Палян (90 кг), Руслан Шакбазов (свыше 90 кг).

В соответствии с регламентом турнира бронзовые медали достались сборной Японии (тренер Хирохисо Куно) и сборной Подмосковья, костяк которой составили спортсмены из Электростали (тренер Александр Поликарпов, также сам являющийся победителем турнира в 1980-е годы).

Призы победителям и призёрам турнира вручили заслуженный тренер России Анатолий Семенович Рахлин, а также директор спортивного клуба «Явара-Нева» Сергей Романов.

Евгений РАХЛИН.

Фото Бориса БУХТИЯРОВА.

КОСОВСКАЯ НАРКОУГРОЗА

В Москве в штаб-квартире Федеральной службы Российской Федерации по контролю за оборотом наркотиков прошли переговоры председателя Государственного антинаркотического комитета, директора ФСКН России Виктора Иванова с заместителем министра внутренних дел Сербии Владимиром Божовичем. В ходе встречи обсуждались вопросы развития российско-сербского антинаркотического сотрудничества и был подписан План совместных действий ФСКН России и МВД Республики Сербия в сфере противодействия наркоугрозе на 2013—2015 годы.

РОССИЯ — СЕРБИЯ

Отвечая на вопрос «Красной звезды», Виктор Иванов сообщил, что этим планом, во-первых, предусматривается обмен персональными данными по конкретным наркопреступникам. Первые данные такого рода уже предоставила сербская сторона с просьбой установить местонахождение одного из наркопреступников, которого разыскивают сербские правоохранительные органы. Во-вторых, Виктор Иванов и Владимир Божович договорились определить контактные лица, через которых будет осуществляться взаимодействие двух ведомств. В-третьих, план предусматривает ряд мероприятий по подготовке кадров и, наконец, в-четвёртых, программы реабилитации и освобождения наркопотребителей от пагубной зависимости.

Вообще начало российско-сербскому сотрудничеству в борьбе с незаконным оборотом наркотиков было положено подписанием в 2011 году в Белграде соответствующего соглашения между ФСКН России и МВД Сербии. Тот документ стал правовой основой для развития дальнейшего взаимодействия в данном направлении между ведомствами наших стран, важность которого трудно переоценить, и вот почему.

С точки зрения противодействия наркоугрозе Сербия занимает особое положение на Балканском полуострове. Фактически это государство стоит на пути проникновения афганского героина и латиноамериканского кокаина в Центральную Европу. За последние пять лет трафик латиноамериканского кокаина существенно возрос - по данным ООН, европейский рынок сбыта кокаина за этот период вырос как минимум в четыре раза. При этом территория Косово за последние десятилетия превратилась, по сути, в наркокластер, стала своего рода плацдармом наркоподсказка в Европу. Порядка 60 тонн героина ежегодно проходит через Косово, обеспечивая косоварским наркогруппировкам ежегодный доход более чем в 3 млрд. евро, что в два раза превышает собственный ВВП этой территории. До 80 процентов героина, распространяемого в Центральной Европе, проходит через территорию Косово; до 20 процентов героина, который попадает в Великобританию, также идёт через эту территорию.

- Это подтверждается данными Европола, ООН, а также нашими контактами с руководителями полиции целого ряда европейских государств, - сказал Виктор Иванов. - По сути, косоварские преступные группировки превратились в доминирующий криминальный фактор в Европе в целом. Именно поэтому мы здесь, в России, с пониманием относимся к усилиям сербских властей, старающихся обезопасить сербскую общину Косово путём придания максимальной автономности сербским муниципалитетам.

В свою очередь заместитель министра внутренних дел Сербии Владимир Божович отметил, что борьба с организованной преступностью, занимающейся незаконным оборотом наркотиков, является одной из важнейших задач, стоящих перед правоохранительными органами Сербии. Очень большое количество наркотиков, особенно афганского героина, идёт из Афганистана, Пакистана, Турции в Сербию, а оттуда в другие страны Европы. Кокаин, который стоит очень дорого, также идёт транзитом через Сербию. Ну а для местных наркопотребителей сербские наркоделцы производят более дешёвую марихуану.

В этой ситуации МВД Сербии очень заинтересовано в сотрудничестве с ФСКН России. И подписанный план совместных действий ФСКН России и МВД Сербии позволит сделать сотрудничество двух ведомств на антинаркотическом поприще более эффективным.

Александр ТИХОНОВ, «Красная звезда».

Фото Управления по взаимодействию с общественностью и СМИ ФСКН России.

«ВЕЧНЫЙ ШАХ»
КАПТЁРКА

Фото Бориса ДОЛМАТОВСКОГО.

Олимпийского комитета России? Такой вопрос читатели «Каптёрка» задала в четверг, 14 марта. Тогда на диаграмме задания № 408е была позиция из партии Владимир Барский - Александр Жуков, сыгранной в Москве на рапид-гандикап-турнире. Международный мастер в той позиции сыграл 1. Cd6! и сразу выиграл партию. Ход В. Барского

«В задании № 408е ход эподного качества. **В. Филиппов**».

«В позиции № 408е Владимир Барский удивил Александра Жукова ходом 1. Cd6. **Г. Попов**».

Каким манёвром известный журналист, международный мастер удивил президента Олимпийского комитета России? Такой вопрос читателя «Каптёрка» задала в четверг, 14 марта. Тогда на диаграмме задания № 408е была позиция из партии Владимир Барский - Александр Жуков, сыгранных в матче 15-м чемпионом мира Вишн Анандом вырвал гроссмейстер из Норвегии Магнус Карлсен. В задании № 412е - позиция из партии Магнус Карлсен (Норвегия) - Борис Гельфанд (Израиль), сыгранной на турнире претендентов. Какое решение принял новый претендент в партии с предыдущим претендентом? Искать ход юного гроссмейстера, как и решать все еженедельные задания, можно четыре недели. Допускаются (и учитываются) задержки с ответами из отдалённых гарнизонов и баз. Свои решения присылайте по адресу: 123007 Москва, Хорошёвское шоссе, 38, редакция газеты «Красная звезда».

Информация. *Клуб «По коням!» № 165 с заданиями № 21—24 (этюды чемпионов мира) конкурса-чемпионата Вооружённых Сил РФ вышел 29 марта; выход клуба «По коням!» № 166 запланирован на 26 апреля.*

Заканчивается срок получения ваших предложений на конкурс «Ваша десятка» (по составу десяти сильнейших шахматистов мира по итогам выступлений в 2012 году).

Станислав ЖЕЛЕЗНЫЙ, мастер ФИДЕ.

На снимке: претендент на звание чемпиона мира Магнус КАРЛСЕН (в центре), Теймур РАДЖАБОВ (слева) и Фабиано КАРУАНА.

Задание № 412е (еженедельное). Магнус Карлсен — Борис Гельфанд.

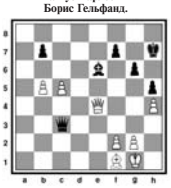

Ход белых.

«МОРСКОЙ СБОРНИК» № 4

«Победа в море начинается на берегу: ОАО «Тайфун» - 40 лет с Военно-морским флотом» - в этой статье генеральный директор В. Немыченков рассказывает об истории создания и развития предприятия.

В статье докторов экономических наук С. Козьменко и В. Селина «Региональные транспортные системы в акватории Северного морского пути» рассматриваются перспективы экономического развития Арктики.

Обзор концептуальных проектов А. Быков и К. Рожин представляют в материале «Кораблестроение: новинки выставки EURONAVAL-2012».

Статья полковника медицинской службы Ю. Саленко «О морской болезни» даёт представление о симптомах, формах и механизмах развития этой болезни движения.

ВЫШЕЛ ЖУРНАЛ

В статье собкора по ЛВМБ Ю. Никулина «Воспитание военнослужащих различных вероисповеданий в армиях зарубежных государств» освещается опыт капелланов в формировании мировоззрения и психологии военнослужащих. В рубрике «Крылья над морем» публикуются материалы о морских лётчиках, Героях Советского Союза.

«Страницы истории» - эта рубрика представлена обзором С. Балакина «О чём писал наш журнал в XIX веке» и статьёй доктора исторических наук В. Жуматия «Керченско-Феодосийская десантная операция 1941—1942 гг.».

В «Справочнике по иностранным флотам» печатается информация о ВМС Турции. В «Каютт-компании маринистов» - невыдуманный рассказ В. Стефановского «Прочный корпус».

В рубрике «Гость журнала» опубликован материал кандидата педагогических наук С. Майсеевича о Музейно-мемориальном комплексе истории ВМФ России.

Коллектив Центра исследований военного потенциала зарубежных стран Министерства обороны РФ, друзья и товарищи с глубоким прискорбием извещают о смерти полковника в отставке

ВОЛОДИНА
Сергея Валентиновича

и выражают соболезнование родным и близким покойного.

Главный гидрометеорологический центр Минобороны РФ сообщает прогноз погоды по г. Москве с 11 по 17 апреля 2013 года

Дата	Облачность, осадки	Температура воздуха, °С		Ветер, м/с
		Ночью (минимальная)	Днём (максимальная)	
11.04 (четверг)	Малооблачно, днём переменная облачность, дымка	—4... +1	+4... +9	Юго-восточный, 3—8
12.04 (пятница)	Малооблачно, днём переменная облачность, дымка	—3... +2	+6... +11...	Юго-восточный, 3—8
13.04 (суббота)	Малооблачно, днём переменная облачность, дымка	—3... +2	+6... +11	Переменный, 1—6
14.04 (воскресенье)	Облачно с прояснениями, дымка, кратковременные осадки	-1... +4	+5... +10	Южный с переходом на северо-западный, 3—8
15.04 (понедельник)	Переменная облачность, дымка	-2... +3	+6... +11	Северный, 3—8
16.04 (вторник)	Малооблачно, днём переменная облачность, дымка	—2... +3	+7... +12	Переменный, 1—6
17.04 (среда)	Малооблачно, днём переменная облачность, дымка	0... +5	+8... +13	Южный, 3—8

Прогноз погоды по военным округам и флотам с 11 по 17 апреля 2013 года

ЗВО. Переменная облачность. Дымка, местами кратковременный дождь, по северу осадки. Ветер переменный, 3—8 м/с, по северу - западный 5—10 м/с, порывистый. Температура ночью по югу -2... +3°С, по северу -5... -10°С, днём по северу -1... -6°С, по югу -10... -15°С.

ЮВО. Облачно с прояснениями. Дымка, местами кратковременный дождь, в горах осадки, гололёдные явления. Горы закрыты облаками. Ветер восточный, 4—9 м/с, порывистый, в первой половине срока переменный, 1—6 м/с. Температура ночью по югу +5... +10°С, местами до +13°С, в конце срока +2... +7°С, по северу +1... +6°С, в конце срока -1... +4°С, днём по югу +15... +20°С, местами до +25°С, в конце срока +10... +15°С, по северу +7... +12°С, в начале срока до +15°С.

ЦВО. Облачно с прояснениями. Дымка, по северу снег, метель, по югу осадки, местами сильные. Ветер переменный, 4—9 м/с, по северу западный, по югу - восточной четверти, 10—15 м/с, порывистый. Температура по северу ночью -15... -20°С, местами до -25°С, днём по северу -2... -7°С, по югу ночью около 0°С, днём +2... +7°С, местами +10... +15°С, по юго-западу ночью 0... +5°С, днём +4... +9°С, по юго-востоку ночью -5... -10°С, днём -2... +3°С, в конце срока ночью -10... -15°С, днём 0... -5°С.

ВВО. Переменная облачность, по югу, юго-востоку облачно. Дымка, местами снег, утром туман, по юго-востоку местами сильные осадки. Ветер переменный, 3—8 м/с, по югу 5—10 м/с, местами по востоку в начале срока 10—15 м/с, порывистый. Температура ночью по северу -20... -25°С, днём по северу -10... -15°С, по югу ночью -1... -6°С, днём +2... +7°С, по Приморью ночью -1... +1°С, днём +3... +8°С, на Камчатке ночью -10... -15°С, днём -2... +3°С, по югу ночью 0... -5°С, днём 0... +5°С.

© Федеральное государственное казённое учреждение «Редакция газеты «Красная звезда»

УЧРЕДИТЕЛЬ: Министерство обороны Российской Федерации

Главный редактор Н. Н. ЕФИМОВ

Дежурная смена номера: С. ПЕТРАЧКОВ, И. ЛИТОВКИНА, Л. ГАРБУЗОВА

Подписание к печати по графику в 16.45. Сдано в печать в 16.45.

АДРЕС РЕДАКЦИИ И ИЗДАТЕЛЬСКОГО ДОМА: 123007 Москва, Хорошёвское шоссе, 38

ТЕЛЕФОНЫ: редакция — 941-21-58; отдел писем — 941-25-20; реклама — 941-28-46.
Электронная почта: mail@redstar.ru; Web-сервер: http://www.redstar.ru; красная-звезда.рф.
Издательский дом — 941-21-20. Web-сервер: http://www.redstarph.ru. E-mail: kr_zvezda@mail.ru.
По вопросам распространения, подписки и доставки газеты «Красная звезда» обращаться в службу распространения печати. E-mail: srp@redstarph.ru. Телефоны: 941-28-17; 941-39-52.

Тираж 56.100

За содержание рекламы ответственность несёт рекламодатель

Газета зарегистрирована в Министерстве печати и информации РФ. Рег. № 01326.

Индекс 50058
Индекс 32958
Индекс 25777
Индекс 19350

Зак. 1810

Отпечатано в типографии ОАО «ИД «Красная звезда»

Рукописи редакцией не рецензируются и не возвращаются. Перепечатка материалов и их распространение, в том числе в электронной версии, допускаются только с разрешения редакции. Авторам, не предоставившим паспортные данные, ПСС и ИНН, гонорар не выплачивается. Ссылка на «Красную звезду» обязательна. Товарный знак «КРАСНАЯ ЗВЕЗДА» является исключительной собственностью ФГКУ «Редакция газеты «Красная звезда».

Телефоны постоянных корреспондентов «Красной звезды»: по РВСН – (495) 941-24-10; по Космическим войскам – (495) 941-32-89; ВВС – (495) 941-24-10; ВДВ (Москва) – (495) 941-24-10; ЖДВ ВС РФ (Москва) – (495) 941-24-10; ЗВО (Санкт-Петербург) – (812) 272-58-25; ЮВО (Ростов-на-Дону) – (8632) 69-42-64; ЦВО (Екатеринбург) – (343) 348-21-00; (Самара) – (846) 332-09-70; ТОФ (Владивосток) – (4232) 41-21-45; КФ (Астрахань) – (8512) 49-34-14; ВВО (Хабаровск) – (4212) 39-51-77.
Пункты печати и распространения «Красной звезды»: Москва, Екатеринбург, Минеральные Воды, Новосибирск, Санкт-Петербург, Севастополь, Хабаровск.